



SKOVDYRKERFORENINGEN MIDT A.M.B.A.
Parallelvej 9 A
8680 Ry
Att. Michael Hauberg Lehrmann
E-mail: mle@skovdyrkerne.dk

Afgørelse om at et projekt med ca. 3,1 ha skovrejsning ikke er VVM-pligtig

Skanderborg Kommune har den 15. oktober 2021 modtaget jeres VVM-ansøgning, der i første omgang omfattede et projekt med en ca. 3,3 stor skovrejsning på matr.nr. 3 u Voerladegård By, Voerladegård, der er en del af den 22,2 ha store landbrugs-ejendom matr.nr. 3 f, m.fl. smst., der har adressen Holmedal 41, Voerladegård, 8660 Skanderborg.

Projektområdet er den 6. januar 2022 justeret til at omfatte 3,1 ha af matr.nr. 3 u. Det pågældende projektområde fremgår af kortet herunder:

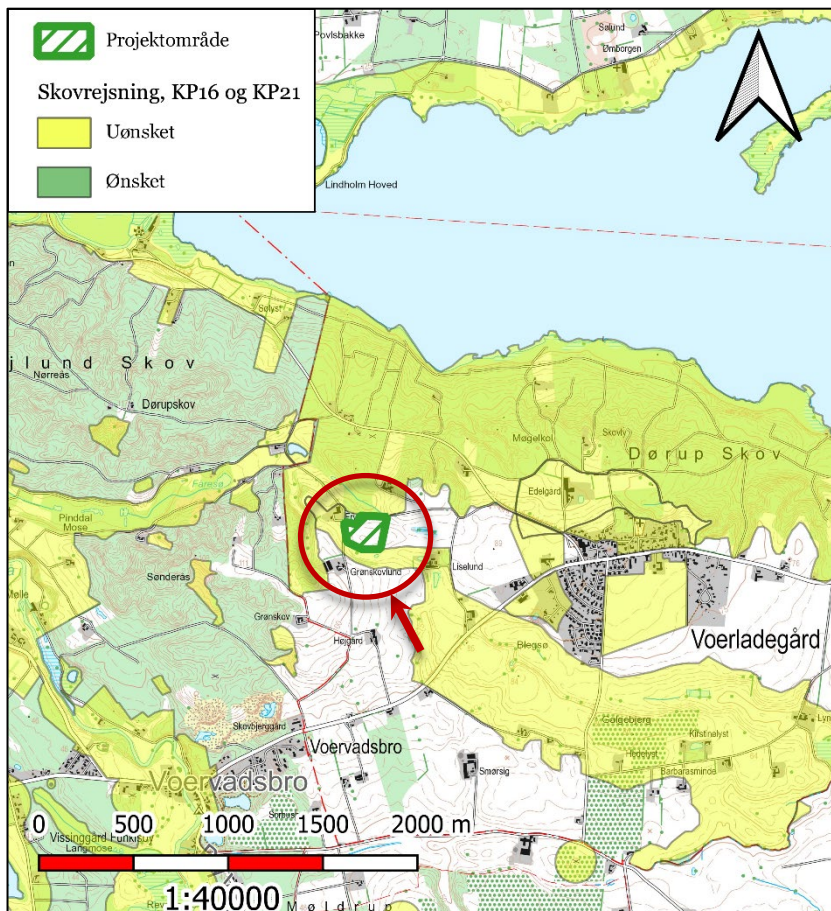

Oversigtskortet viser det pågældende projektområde til skovrejsning inden for den røde cirkel.

Dato

11. januar 2022

Sagsnr.: 01.13.23-P00-10-21

Din reference

Thomas Djernæs

Tlf.: 87947775

Telefontider

Man – ons: 10.00 – 13.00

Tor: 10.00 – 17.00

Fre: 10.00 – 13.00

Åbningstider

Man – ons: 10.00 – 13.00

Tor: 10.00 – 17.00

Fre: 10.00 – 13.00

Plan, Teknik og Miljø
Byggesag
Skanderborg Fæled 1
8660 Skanderborg

www.skanderborg.dk

Afgørelse

Skanderborg Kommune træffer hermed afgørelse om, at det ansøgte projekt ikke er VVM-pligtigt og derfor kan gennemføres uden udarbejdelse af en miljøkonsekvensrapport.

Afgørelsen er truffet i henhold til § 21 i miljøvurderingsloven. (Lbk. nr. 1976 af 27. oktober 2021 om miljøvurdering af planer og programmer og af konkrete projekter (VVM)).

Screeningsafgørelsen er ikke en tilladelse, men alene en afgørelse om, at projektet ikke skal gennemgå VVM.

Oplysninger om projektet

Der er i første omgang søgt om gennemførelse af et projekt, der omfatter 3,3 stor skovrejsning på matr.nr. 3 u Voerladegård By, Voerladegård. Se oversigtskortet herunder:

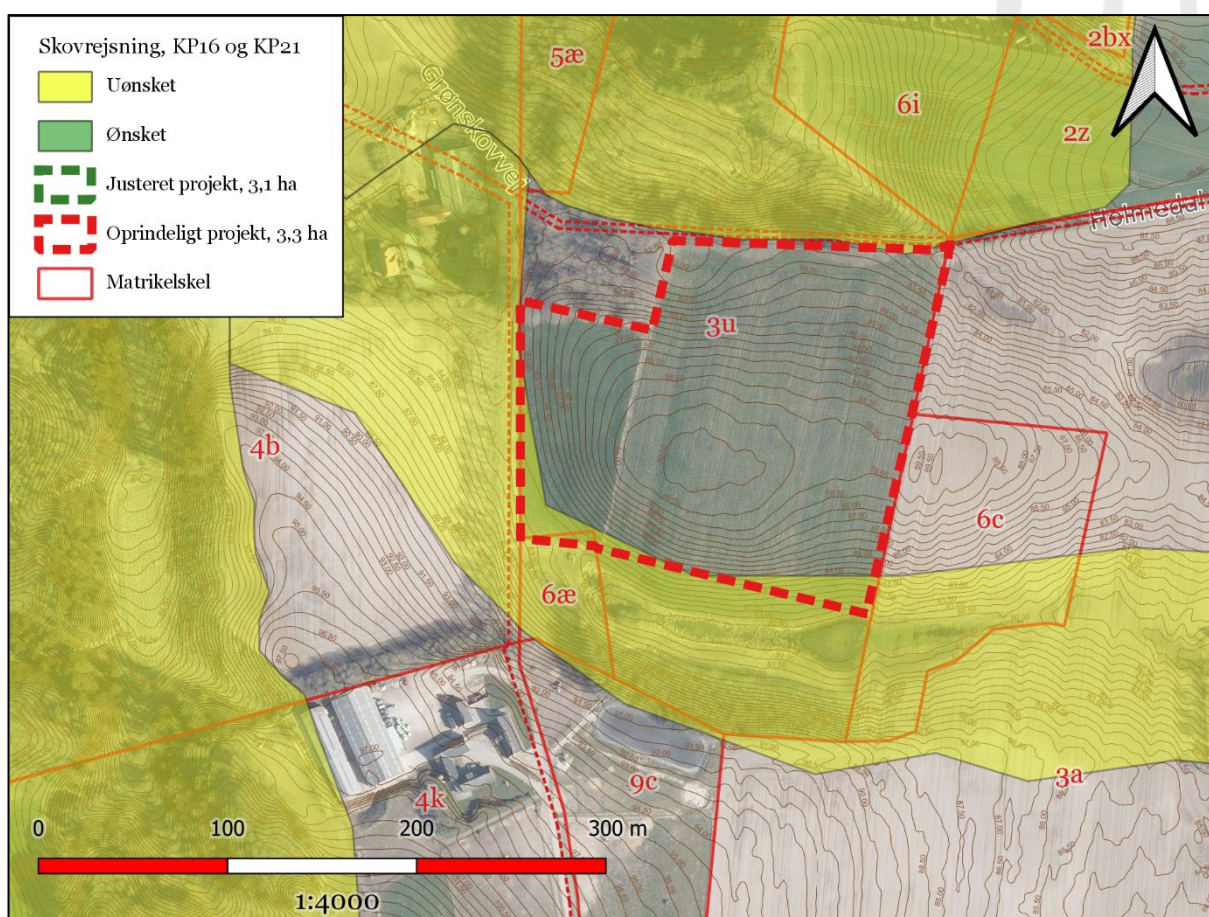

Oversigtskortet viser med rød stiplede linje det oprindelige projektområde på 3,3 ha til skovrejsning. En del af den sydlige og vestlige del af matr.nr. 3 u er imidlertid udpeget i kommuneplanen, som et område, hvor skovrejsning er uønsket. Derfor er disse områder senere taget ud af projektet.

Det oprindelige projekt omfattede imidlertid arealer på ca. 0,2 ha af et dalstrøg, som i Kommuneplan 2016 og Kommuneplan 2021 er udpeget som områder, hvor skovrejsning er uønsket. Skanderborg Kommune er ikke indstillet på at dispensere til skovrejsning inden for de pågældende områder af matr.nr. 3 u, hvor skovrejsning er uønsket, og derfor har I den 6. januar 2022 justeret det ansøgte projektområde til ikke er omfatte områder, hvor skovrejsning er uønsket.

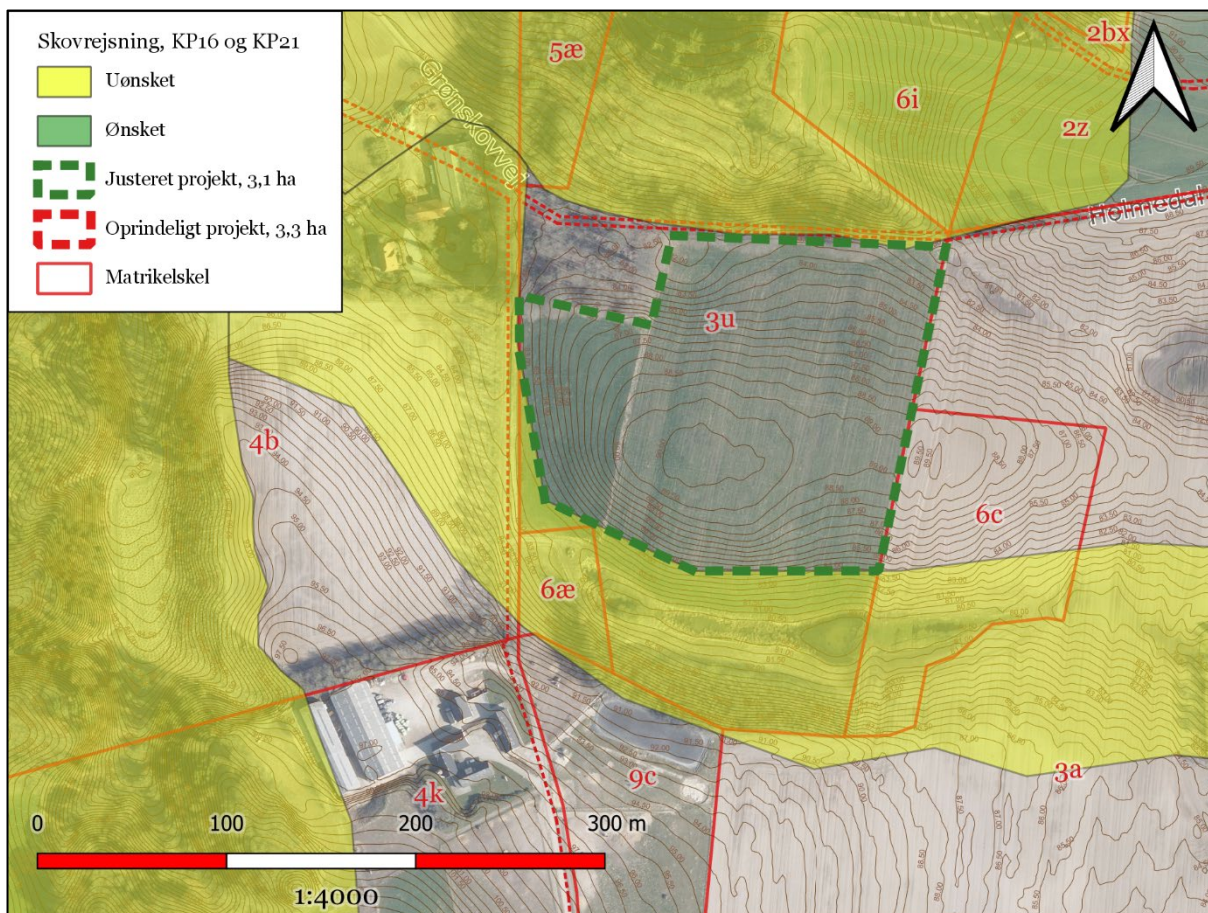

Oversigtskortet viser med grøn stiplede linje det endelige projektområde på 3,1 ha til skovrejsning, hvor områder på ca. 0,2 ha med uønsket skovrejsning er taget ud af projektet.

Miljøvurderingsloven

Anmeldelsen er omfattet af miljøvurderingslovens bilag 2, pkt. 1d, om nyplantning og rydning af skov med henblik på omlægning til anden arealudnyttelse.

Det følger af miljøvurderingslovens § 15, stk. 1, at projekter, der på grund af deres art, dimensioner eller placering kan forventes at få væsentlige indvirkninger på miljøet, ikke må påbegyndes, før myndigheden skriftligt har meddelt tilladelse til at påbegynde projektet efter en miljøvurdering af projektets indvirkning på miljøet.

Med henblik på at vurdere, om det ansøgte projekt er omfattet af krav om miljøvurdering, har Skanderborg Kommune derfor gennemført en VVM-screening efter retningslinjerne i miljøvurderingsloven. Jf. vedlagte kopi af screeningskemaet.

Skanderborg Kommunes screening

Landskabelig indpasning

Projektområdet ligger i sin helhed inden for et område, der i land-skabskarakterplanen er beskrevet som et småbakked landskab med særlige landskabsinteresser.

Projektområdet ligger også inden for et område, der i kommuneplanen er udpeget som et bevaringsværdigt landskab og udpeget som et uforstyrret landskab.

Størstedelen af området ligger i neutralt skovrejsningsområde, som hverken er udpeget i kommuneplanen som et skovrejsningsområde eller udpeget som et område, der skal friholdes for skovrejsning.

Mindre striber og hjørner på ca. 0,2 ha af projektområdet ligger inden for et område, der er udpeget i kommuneplanen som et område hvor skovrejsning er uønsket.

Det areal, som er udpeget i kommuneplanen, som et område hvor skovrejsning er uønsket, er en del af et smalt dalstrøg, der snor sig ind syd for og på den sydlige del af projektområdet.

Skanderborg Kommune har vurderet, at dalstrøget har stor værdi for oplevelsen af landskabet i området, og at det derfor er værd at bevare dalstrøget i den nuværende form, uden skovbevoksning.

Kommunen har derfor den 06.01.2022 - af hensyn til landskabet - afvist at meddele en dispensation til at etablere skov inden for de områder af dalstrøget, der er udpeget som områder, hvor skovrejsning er uønsket.

Ansøger har efterfølgende, den 06.01.2022 taget det 0,2 ha store område med negativ skovrejsning ud af projektområdet, sådan at projektområdet herefter omfatter 3,1 ha (30.990 m²), der i sin helhed ligger i neutralt skovrejsningsområde.

Arkæologiske interesser

Ved opslag på "Fund og Fortidsminder" er der ikke fundet ikke-fredede fortidsminder, fortidsmindearealer eller kulturarvsarealer inden for projektområdet.

Skovrejsningsområde

Efter projektilpasning den 6. januar 2022 ligger projektområdet i sin helhed uden for de områder, der i Kommuneplan 2016 og Kommuneplan 2021, er udpeget som negative skovrejsningsområder.

Beskyttede naturområder og beskyttede dyre- og plantearter

Der er ikke registreret natur omfattet af naturbeskyttelseslovens § 3 på projektområdet.

Da projektområdet består af intensivt drevne græsmarker, vurderes det som usandsynligt, at der forekommer overset eller ny beskyttet natur.

Der er ikke Natura 2000-områder inden for projektområdet. Nærmeste område (N52 ved Mossø) ligger ca. 620 m mod vest.

Projektet er ikke af en karakter, der kan påvirke et Natura 2000-område på så stor afstand.

Projektet berører intensivt drevne græsarealer, og der er ikke registreret og forventes ikke at være yngle- og rasteområder eller forstyrrelse af strengt beskyttede eller rødlistede arter.

Nærmeste kendte forekomst af bilag IV-arter er stor vand-salamander i et beskyttet vandhul ca. 240 nordvest for projektområdet. Vandhullet vil grundet afstanden ikke blive påvirket af projektet.

Fredning, bygge- og beskyttelseslinjer samt beskyttede diger

Projektområdet er ikke omfattet af fredning og er heller ikke omfattet af naturbeskyttelseslovens bygge- og beskyttelseslinjer, bortset fra skovbyggelinje, hvilket er uden betydning for det ansøgte projekt.

Der er heller ikke registreret beskyttede sten- og jorddiger efter museumsloven på projektområdet.

Grundvand

Projektområdet, hvor der ønskes skovrejsning, er af Staten udpeget som område med drikkevandsinteresse, udenfor indvindings-opland til et alment vandværk.

Skanderborg Kommune skal jf. bekendtgørelse om indsatsprogrammer for vandområde-distrikter vurdere om projektet indebærer en direkte eller indirekte påvirkning af en grundvandsforekomst.

Projektområdet ligger oven på den regionale grundvandsforekomst DK_1_456_245. Den samlede kemiske og kvalitative tilstand er af grundvandsforekomsten er god.

Samlet set vurderer Skanderborg Kommune ikke, at projektet påvirker grundvandet væsentligt negativt. Det vil derimod have en positiv påvirkning, hvis der ikke anvendes pesticider i driften af arealet.

Overfladevand

Projektområdet ligger hen over en bakketop og evt. ændringer kan således ikke hindre afstrømning fra andre arealer. Det skal påses at projektet ikke giver anledning til ændre afstrømning af overfladevand ud af området.

Skanderborg Kommune, Vand og Natur, er ikke bekendt med dræn på arealet, men findes sådanne, skal det påses, at der ikke ændres på disse til skade for andre. Findes sådanne anlæg skal det anbefales, at Vand og Natur kontaktes med henblik på vurdering af om evt. ændringer kræver tilladelse efter vandløbsloven.

Indenfor egne arealer kan man lave naturlig hydrologi ved sløjfning af dræn, forudsat det ikke giver anledning til ændrede forhold udenfor egne arealer, men mindre dette myndigheds-sagsbehandles og godkendes af berørte parter.

Samlet vurdering

På baggrund af den ovennævnte gennemgang af projektet, området og af screeningen for miljøvurdering, er det Skanderborg Kommunes samlede vurdering, at projektet, med den beskrevne skovrejsning på 3,1 ha, ikke vil medføre væsentlige påvirkninger på miljøet i området, og at det konkrete projekt derfor ikke er VVM-pligtigt. Jf. miljøvurderingslovens § 21. Jf. vedlagte kopi af det ansøgte projekt og kommunens screeningskema.

Klagevejledning

Afgørelsen kan, for så vidt angår de retlige forhold, påklages til Miljø- og Fødevarerklagenævnet, jf. miljøvurderingslovens § 49:

- Miljø- og Fødevarerministeren (Miljøstyrelsen)
- Enhver med retlig interesse i sagens udfald.
- Landsdækkende foreninger og organisationer, der som hovedformål har beskyttelse af natur og miljø, eller varetagelsen af væsentlige brugerinteresser inden for arealanvendelsen.

En klage over afgørelsen har ikke opsættende virkning, med mindre Miljø- og Fødevarerklagenævnet bestemmer det.

Hvis du ønsker at klage over denne afgørelse, kan du klage til Miljø- og Fødevarerklagenævnet. Du klager via Klageportalen, som du finder et link til på forsiden af www.nmkn.dk.

Klageportalen ligger på www.borger.dk og www.virk.dk. Du logger på www.borger.dk eller www.virk.dk, ligesom du plejer, typisk med NEM-ID.

Klagen sendes gennem Klageportalen til den myndighed, der har truffet afgørelsen. En klage er indgivet, når den er tilgængelig for myndigheden i Klageportalen.

Privatpersoner skal betale et gebyr på 900 kr. for at klage og virksomheder og organisationer skal betale et gebyr på 1.800 kr. for at klage. Du betaler gebyret med betalingskort i Klageportalen.

Miljø- og Fødevarerklagenævnet skal som udgangspunkt afvise en klage, der kommer uden om Klageportalen, hvis der ikke er særlige grunde til det. Hvis du ønsker at blive fritaget for at bruge Klageportalen, skal du sende en begrundet anmodning til den myndighed, der har truffet afgørelse i sagen, i dette tilfælde Skanderborg Kommune.

Anmodningen skal sendes til Skanderborg Kommune, Åben Land, så vidt muligt med e-mail til AabenLand@skanderborg.dk, eller til adressen Skanderborg Fælled 1, 8660 Skanderborg.

Vi videresender herefter anmodningen til Miljø- og Fødevarerklagenævnet, som træffer afgørelse om, hvorvidt din anmodning kan imødekommes.

Klagefristen udløber 4 uger efter, at afgørelsen er meddelt. Er afgørelsen offentligt bekendtgjort, regnes klagefristen dog altid fra bekendtgørelsen. Afgørelsen offentliggøres på Skanderborg Kommunes hjemmeside **den 13. januar 2022**.

Søgsmål

Hvis afgørelsen skal indbringes for domstolene, skal det ske inden 6 måneder fra offentliggørelsen.

Med venlig hilsen

Thomas Djernæs
Landinspektør og planlægger

Behandling af personoplysninger

Du kan læse mere om, hvordan vi behandler dine personoplysninger her:
<https://www.skanderborg.dk/databeskyttelse>

Her kan du også læse om dine rettigheder som registreret hos os, og hvordan du kontakter vores databeskyttelsesrådgiver.

Kopi af afgørelsen er sendt til:

Miljøstyrelsen, Lokalenhed Østjylland (ojl@mst.dk), Miljøstyrelsen, mst@mst.dk
Skanderborg Museum, Jernbanevej 9, 8660 Skanderborg, info@museumskanderborg.dk
Danmarks Naturfredningsforening, dnskanderborg-sager@dn.dk
Friluftsrådet, fr@friluftsradet.dk
Friluftsrådet, soehoejlandet@friluftsradet.dk

Bilag A

Skema til brug for screening (VVM - pligt)

VVM Myndighed	Myndighed: Skanderborg Kommune			Ansvar (skriv initialer)
Basis oplysninger	Titel/beskrivende navn på projekt: Sags nummer:			AS
Projekt beskrivelse – jf. anmeldelsen:	Der søges om etablering af et skovrejsningsprojekt på oprindeligt ca. 3,3 ha på matr.nr. 3 u Voerladegård By, Voerladegård. (Projektområdet er justeret pr. 06.01.2022 til 3,1 ha (30.990 m ²))			AS
Navn og adresse på bygherre:	Bjarne Damgaard, Holmedal 41, Voerladegård, 8660 Skanderborg			AS
Bygherres kontaktperson: Telefonnummer og mail:	Michael Lehrmann Parallelvej 9a, 8680 Ry, mle@skovdyrkerne.dk, 24 21 49 75			AS
Projektets placering:	Matr.nr. 3 u Voerladegård By, Voerladegård.			AS
Projektet berører følgende kommuner:	Skanderborg Kommune			AS
Oversigtskort i målestok:	Se bilag			AS
Kortbilag i målestok:	Se bilag			AS
Forholdet til VVM reglerne	JA		NEJ	AS
Er anlægget opført på bilag 1 i VVM-bekendtgørelsen?	X		X	Hvis ja, er der obligatorisk VVM – pligt. AS
Er anlægget opført på bilag 2 i VVM-bekendtgørelsen?	X		X	Hvis ja, skal der gennemføres en screening, hvis nej, er anlægget ikke omfattet af VVM - reglerne og skal derfor ikke screenes. AS
Udgør projektet en ændring eller udvidelse af et godkendt anlæg omfattet af bilag 1 eller bilag 2, der kan være til væsentlig skade for miljøet jf. bilag 2 pkt. 13	X		X	Hvis ja skal bilag 2 projekter VVM-screenes, mens bilag 1 projekter er VVM-pligtige AS Hvis nej, så er projektet ikke omfattet af VVM-bekendtgørelsen og der er derfor ikke krav om anmeldelse eller screening. Der skal træffes afgørelse om projektet er omfattet af VVM kravet. Det udelukker ikke, at der kan være krav om anmeldelse, tilladelse eller godkendelse efter anden lovgivning

Væsentlig betydning (Sæt kryds)		Ikke relevant	JA	Bør under-søges	NEJ	Skriv bemærkninger	Ansvar (skriv initialer)
A: Anlæggets karakteristika:							AS
1. Arealbehovet i ha:						Ca. 3,1 ha.	AS
2. Er der andre ejere end Bygherre?:					X	Hvis JA => bør undersøges nærmere.	AS
3. Det bebyggede areal i m2 og bygningsmasse i m3		X					AS
4. Anlæggets maksimale bygningshøjde i m:		X					AS
5. Anlæggets kapacitet for så vidt angår flow og opbevaring af:	Råstoffer – type og mængde:	X					AS
	Mellemprodukter – type og mængde:	X					
	Færdigvarer – type og mængde:	X					
6. Anlæggets kapacitet: (Trafikanlæg)	Biler pr. døgn – min	X					AS
	Biler pr. døgn – max	X					
	Biler – ÅDT	X					
7. Anlæggets længde: (Trafikanlæg)							AS
8. Anlægget behov for råstoffer – type og mængde:	I anlægs-fasen:	X					AS
	I driftsfasen:	X					
9. Behov for vand – kvalitet og mængde:	I anlægsfasen:	X					AS
	I driftsfasen:	X					
10. Forudsætter anlægget etablering af yderligere vandforsyningskapacitet:					X		AS
11. Affaldstype og mængder, som følge af anlægget:	Farligt affald:	X					AS
	Andet affald:	X					
	Spildevand:	X					
12. Kræver bortskaffelse af affald og spildevand ændringer af bestående ordninger:		X					NM
13. Overskrides de vejledende grænseværdier for støj:	Virksomheder. Landbrug, andet	X					NM
	Trafikanlæg	X					VEJ
14. Overskrides de vejledende grænseværdier for luftforurening:	Virksomheder. Landbrug, andet	X					NM
	Trafikanlæg	X					VEJ

Væsentlig betydning (Sæt kryds)		Ikke relevant	JA	Bør under-søges	NEJ	Skriv bemærkninger	Ansvar (skriv initialer)
15. Vil anlægget give anledning til vibrationsgener:	Virksomheder, Landbrug, andet	X					NM
	Trafikanlæg, Jernbane	X					VEJ
16. Vil anlægget give anledning til støvgener:		X					NM
17. Vil anlægget give anledning til lugtgener:		X					NM
18. Vil anlægget give anledning til lysgener:	Virksomheder, Landbrug, andet	X					NM
	Vejanlæg:	X					VEJ
19. Må anlægget forventes at udgøre en særlig risiko for uheld:		X					NM
B: Anlæggets placering							
20. Forudsætter anlægget ændring af den eksisterende arealanvendelse:			X			Der plantes skov på agerjord i omdrift.	ÅL
21. Forudsætter anlægget udarbejdelse eller ændring af en eksisterende lokalplan:	Udarbejdelse:				X		ÅL
	Ændring:				X		ÅL
22. Forudsætter anlægget ændring af kommuneplanen:	Ændringer:				X		ÅL
	Tillæg:				X		ÅL
23. Indebærer anlægget behov for at begrænse anvendelsen af naboarealer ud over hvad der fremgår af gældende kommune- og lokalplaner:					X		ÅL
24. Vil anlægget udgøre en hindring for fremtidig anvendelse af områdets råstoffer og grundvand:					X	Projektområdet er ikke i udpeget som et råstofgaveområde.	ÅL
25. Indebærer anlægget en mulig påvirkning af sårbare vådområder:					X		NM
26. Forudsætter anlægget	Rydning af fredskov				X		ÅL
	Dispensation fra bygge- og beskyttelseslinjer				X	Projektområdet er ikke omfattet af bygge- og beskyttelseslinjer – ud over skovbyggelinje, hvilket ikke har betydning for det ansøgte projekt.	ÅL
27. Vil anlægget være i strid med eller til hinder for etableringen af reservater eller naturparker:					X		NM
28. Kan anlægget påvirke registrerede, beskyttede eller fredede områder og arter	Nationalt				X	Der er ikke registreret natur omfattet af naturbeskyttelseslovens § 3 på projektområdet.	NM/JM

Væsentlig betydning (Sæt kryds)	Ikke relevant	JA	Bør under-søges	NEJ	Skriv bemærkninger	Ansvar (skriv initialer)
					Da projektområdet består af intensivt drevne græsmarker, vurderes det som usandsynligt, at der forekommer overset eller ny beskyttet natur.	
	Internationalt (Natura 2000)			X	Natura 2000: Der er ikke Natura 2000-områder inden for projektområdet. Nærmeste område (N52 ved Mossø) ligger ca. 620 m mod vest. Projektet er ikke af en karakter, der kan påvirke et Natura 2000-område på så stor afstand.	
	Beskyttede arter efter bilag IV			X	Strengt beskyttede arter (bilag IV-arter): Projektet berører intensivt drevne græsarealer, og der er ikke registreret og forventes ikke at være yngle- og rasteområder eller forstyrrelse af strengt beskyttede eller rødlistede arter. Nærmeste kendte forekomst af bilag IV-arter er stor vand-salamander i et beskyttet vandhul ca. 240 nordvest for projektområdet. Vandhullet vil grundet afstanden ikke blive påvirket af projektet.	
	Danske rødliste arter			X	Se ovenfor.	
29. Kan anlægget påvirke områder, hvor fastsatte miljøkvalitetsnormer allerede er overskredet:	Naturområder:			X		NM
	Overfladevand:			X	Skovrejsningen ligger hen over en bakketop og evt. ændringer kan således ikke hindre afstrømning fra andre arealer. Det skal påses at projektet ikke giver anledning til ændre afstrømning af overfladevand ud af området.	NM /LM

Væsentlig betydning (Sæt kryds)		Ikke relevant	JA	Bør under-søges	NEJ	Skriv bemærkninger	Ansvar (skriv initialer)
						<p>Vand og Natur er ikke bekendt med dræn på arealet, men findes sådanne, skal det påses, at der ikke ændres på disse til skade for andre. Findes sådanne anlæg skal det anbefales, at Vand og Natur kontaktes med henblik på vurdering af om evt. ændringer kræver tilladelse efter vandløbsloven.</p> <p>Indenfor egne arealer kan man lave naturlig hydrologi ved sløjfning af dræn, forudsat det ikke giver anledning til ændrede forhold udenfor egne arealer, men mindre dette myndigheds-sagsbehandles og godkendes af berørte parter.</p>	
	Grundvand:				X	<p>Projektområdet, hvor der ønskes skovrejsning, er af Staten udpeget som område med drikkevandsinteresse, udenfor indvindingsopland til et alment vandværk.</p> <p>Skanderborg Kommune skal jf. bekendtgørelse om indsatsprogrammer for vandområde-distrikter vurdere om projektet indebærer en direkte eller indirekte påvirkning af en grundvandsforekomst.</p> <p>Projektområdet ligger oven på den regionale grundvandsforekomst DK_1_456_245. Den samlede kemiske og kvalitative tilstand er af grundvandsforekomsten er god.</p> <p>Samlet set vurderer Skanderborg Kommune ikke, at projektet påvirker grundvandet væsentligt negativt.</p>	NM /LKM

Væsentlig betydning (Sæt kryds)		Ikke relevant	JA	Bør under-søges	NEJ	Skriv bemærkninger	Ansvar (skriv initialer)
						Det vurderes af Skanderborg Kommune, at det derimod vil have en positiv påvirkning, hvis der ikke anvendes pesticider i driften af arealet.	
	Boligområder (støj/lys og luft) – andet	X					ÅL
	Boligområder (støj/lys og luft) – veje	X					ÅL
30. Tænkes anlægget etableret i et tæt befolket område:		X					ÅL
31. Kan anlægget påvirke: (med LP = BYG) (uden LP = PE)	Kulturelle landskabstræk?				X	<p>Der er ikke udpeget bevaringsværdige kulturmiljøer inden for arealet, hvor der rejses skov.</p> <p>Der vurderes ikke at være kulturmiljøer, der endnu ikke er kortlagte.</p> <p>Der er ikke registreret beskyttede diger i området efter museumslovens § 29A, og det vurderes, at der ikke er uregistrerede dige i området, som burde være omfattet af beskyttelse.</p>	ÅL
	Særlige landskabsværdier?				X	<p>Projektområdet ligger i sin helhed inden for et område, der i landskabskarakterplanen er beskrevet som et småbakket landskab med særlige landskabsinteresser.</p> <p>Projektområdet ligger også inden for et område, der i kommuneplanen er udpeget som et bevaringsværdigt landskab og udpeget som et uforstyrret landskab.</p>	ÅL

Væsentlig betydning (Sæt kryds)		Ikke relevant	JA	Bør under-søges	NEJ	Skriv bemærkninger	Ansvar (skriv initialer)
						<p>Størstedelen af området ligger i neutralt skovrejsningsområde, der hverken er udpeget til skovrejsning, eller som område der skal friholdes for skovrejsning.</p> <p>Mindre striber og hjørner på ca. 0,2 ha af området ligger inden for et område, der er udpeget som et område hvor skovrejsning er uønsket.</p> <p>Det areal, som er udpeget i kommuneplanen, som et område hvor skovrejsning er uønsket, er en del af et smalt dalstrøg, der snor sig ind syd for og på den sydlige del af projektområdet.</p> <p>Skanderborg Kommune har vurderet, at dalstrøget har stor værdi for oplevelsen af landskabet i området, og at det derfor er værd at bevare dalstrøget i den nuværende form, uden skovbevoksning.</p> <p>Kommunen har derfor den 06.01.2022 - af hensyn til landskabet - afvist at meddele en dispensation til at etablere skov inden for de områder af dalstrøget, der er udpeget som områder, hvor skovrejsning er uønsket.</p> <p>Ansøger har efterfølgende, den 06.01.2022 taget det 0,2 ha store område med negativ skovrejsning ud af projektområdet, sådan at projektområdet herefter omfatter 3,1 ha (30.990 m²), der i sin helhed ligger i neutralt skovrejsningsområde.</p>	

Væsentlig betydning (Sæt kryds)		Ikke relevant	JA	Bør under-søges	NEJ	Skriv bemærkninger	Ansvar (skriv initialer)
	Geologiske landskabstræk?				X	Arealet ligger ikke inden for område af særlig geologisk interesse eller inden for geologiske rammeområde.	ÅL
	Arkæologiske værdier/landskabs træk?				X	Der er ikke fundet registrerede ikke fredede fortidsminder, fortidsmindearealer eller kulturarvsarealer inden for det ansøgte skovrejsningsområde.	ÅL

**C: Kendetegn ved den potentielle miljøpåvirkning
(Besvarelse – AS, dog ALLE inden for eget fagområde, hvis relevant)**

32. Er området, hvor anlægget tænkes placeret, sårbar overfor den forventede miljøpåvirkning:					X		ALLE
33. Er der andre anlæg eller aktiviteter i område, der sammen med det ansøgte medfører en påvirkning af miljøet (Kumulative forhold):					X		AS
34. Er der andre kumulative forhold?					X		AS
35. Den forventede miljøpåvirknings geografiske udstrækning i areal:		X					AS
36. Omfanget af personer der forventes berørt af miljøpåvirkningen:		X					AS
37. Vil den forventede miljøpåvirkning række ud over kommunens område:		X					AS
38. Vil den forventede miljøpåvirkning berøre nabolande:		X					AS
39. Forventes miljøpåvirkningerne at kunne være væsentlige	Enkeltvis:	X					AS
	Eller samlet:	X					
40. Må den samlede miljøpåvirkning betegnes som kompleks:		X					AS
41. Er der stor sandsynlighed for miljøpåvirkningen:		X					AS
42. Er påvirkningen af miljøet –	Varig?:		(X)			Området vil efter tilplantning blive pålagt fredskovspligt, hvorved arealet i princippet skal henligge permanent som skov.	AS

Væsentlig betydning (Sæt kryds)		Ikke relevant	JA	Bør undersøges	NEJ	Skriv bemærkninger	Ansvar (skriv initialer)
	Hyppig?:	X					
	Irreversibel?:				X	Fredskovspligten kan i nogle tilfælde ophæves igen ved ansøgning til Miljøstyrelsen, der normalt stiller krav om etablering af 2 eller 3 gange så meget fredskov på et erstatningsareal.	
D: Konklusion (Hvis der er svaret "JA" el. "BØR UNDERSØGES" => AS og sagsbehandler drøfter sagen)							
Giver resultatet af screeningen anledning til at antage, at det anmeldte projekt vil kunne påvirke miljøet væsentligt, således at der er VVM - pligt:					X	Nej. Der er ikke tale om et projekt, der samlet set vil kunne medføre en væsentlig påvirkning af miljøet på stedet.	AS

Dato: 11.01.2022, Sagsbehandler: Thomas Djernæs

Anmeldeskema - skovrejsning

Vurdering af VVM-pligt, jf. bekendtgørelse af lov om miljøvurdering af planer og programmer og af konkrete projekter (VVM) nr. 448 af 10. maj 2017 og Bekendtgørelse om samordning af miljøvurderinger og digital selvbetjening mv. for planer, programmer og konkrete projekter omfattet af lov om miljøvurdering af planer og programmer og af konkrete projekter (VVM) nr. 447 af 10. maj 2017.

Basisoplysninger	Tekst		
Projektbeskrivelse (kan vedlægges)	Skovrejsning med løvskov. Arealet er udpeget som Neutral skovrejsningsområde		
Navn, adresse, telefonnr. og e-mail på bygherre	Bjarne Damgaard, Holmedal 41, 8660 Skanderborg		
Navn, adresse, telefonnr. og e-mail på kontaktperson	Michael Lehrmann, Parallelvej 9a, 8680 Ry, mle@skovdyrkerne.dk, 24214975		
Projektets adresse, matr. nr. og ejerlav	Holmedal 41, 8660 Skanderborg, 3u 1051156		
Projektet berører følgende kommune eller kommuner (omfatter såvel den eller de kommuner, som projektet er placeret i, som den eller de kommuner, hvis miljø kan tænkes påvirket af projektet)	Skanderborg Kommune		
Oversigtskort i målestok eks. 1:50.000 – Målestok angives	Se tilskudsbilag		
Kortbilag i målestok 1:10.000 eller 1:5.000 med indtegning af anlægget og projektet (vedlægges dog ikke for strækingsanlæg)	Se tilskudsbilag		
Forholdet til VVM reglerne	Ja	Nej	
Er projektet opført på bilag 1 til denne bekendtgørelse		X (skov under 30 ha)	
Er projektet opført på bilag 2 til denne bekendtgørelse	x		Bilag 2 pk. 1d.

Projektets karakteristika	Tekst
1. Hvis bygherren ikke er ejer af de arealer, som projektet omfatter angives navn og adresse på de eller den pågældende ejer, matr. nr og ejerlav	
2. Arealanvendelse efter projektets realisering Det fremtidige samlede bebyggede areal i m ² Det fremtidige samlede befæstede areal i m ²	Skov ikke relevant ikke relevant
3. Projektets areal og volumenmæssige udformning Er der behov for grundvandssænkning i forbindelse med projektet og i givet fald hvor meget i m Projektets samlede grundareal angivet i ha eller m ² Projektets bebyggede areal i m ² Projektets nye befæstede areal i m ² Projektets samlede bygningsmasse i m ³ Projektets maksimale bygningshøjde i m	Projektets grundareal (ha): 3,3 Heraf løvskov (ha) 3,3 Heraf nåleskov (ha) 0m2 0m3 Skovens forventede max-højde efter ca. 100 år er ca. 30 m
4. Projektets behov for råstoffer i anlægsperioden Råstofforbrug i anlægsperioden på type og mængde: Vand- mængde i anlægsperioden Affaldstype og mængder i anlægsperioden Spildevand – mængde og type i anlægsperioden Håndtering af regnvand i anlægsperioden Anlægsperioden angivet som mm/åå – mm/åå	Intet råstofforbrug i anlægsfasen – planter og drivmiddel til traktorer ved plantning og renholdelse. Afhænger af tilsagnsdato for skovrejsningstilskud - men anlægsperiode vil være 1-3 år alt efter behov for renhold.
5. Projektets kapacitet for så vidt angår flow ind og ud samt angivelse af placering og opbevaring på kortbilag af råstoffet/produktet i driftsfasen: Råstoffer – type og mængde i driftsfasen Mellemprodukter – type og mængde i driftsfasen Færdigvarer – type og mængde i driftsfasen Vand – mængde i driftsfasen	Drivmidler til traktorer – diesel Biomasse i form af træ – ca. 400 m3/ha på 100 år Biomasse i form af træ – ca. 400 m3/ha på 100 år Regnvand
6. Affaldstype og årlige mængder, som følge af projektet i driftsfasen: Fariagt affald: Andet affald: Spildevand til renseanlæg: Spildevand med direkte udledning til vandløb, sø, hav: Håndtering af regnvand:	Ingen Ingen 0 m3 0 m3 Træerne forbruger det

Projektets karakteristika	Ja	Nej	Tekst
7. Forudsætter projektet etablering af selvstændig vandforsyning?		x	
8. Er anlægget eller dele af anlægget omfattet af standardvilkår?		x	Hvis »ja« angiv hvilke. Hvis »nej« gå til punkt 10
10. Er anlægget eller dele af anlægget omfattet af BREF-dokumenter?		x	Hvis »ja« angiv hvilke. Hvis »nej« gå til pkt. 12.
12. Er anlægget eller dele af anlægget omfattet af BAT-konklusioner?		x	Hvis »ja« angiv hvilke. Hvis »nej« gå til punkt 14.
14. Er projektet omfattet af en eller flere af Miljøstyrelsens vejledninger eller bekendtgørelser om støj eller eventuelt lokalt fastsatte støjgrænser		x	Hvis »ja« angives navn og nr. på den eller de pågældende vejledninger eller bekendtgørelser. . Hvis »nej« gå til pkt. 17.
17. Er projektet omfattet Miljøstyrelsens vejledninger, regler og bekendtgørelser om luftforurening.		x	Hvis »nej« gå til pkt. 20.
20. Vil projektet give anledning til støvgener eller øgede støvgener			
I anlægsperioden?		x	
I driftsfasen?		x	
Projektets karakteristika	Ja	Nej	Tekst
21. Vil projektet give anledning til lugtgener eller øgede lugtgener			
I anlægsperioden?		x	
I driftsfasen?		x	
22. Vil anlægget som følge af projektet have behov for belysning som i aften og nattetimer vil kunne oplyse naboarealer og omgivelserne			
I anlægsperioden?		x	
I driftsfasen?		x	
23. Er anlægget omfattet af risikobekendtgørelsen, jf. bekendtgørelse om kontrol med risikoen for større uheld med farlige stoffer nr. 1666 af 14. december 2006?		x	
Projektets placering	Ja	Nej	Tekst
24. Kan projektet rummes inden for lokalplanens generelle formål?			Hvis »nej«, angiv hvorfor:
25. Forudsætter projektet dispensation fra gældende bygge- og beskyttelseslinjer?			
26. Indebærer projektet behov for at begrænse anvendelsen af naboarealer?			
27. Vil projektet kunne udgøre en hindring for anvendelsen af udlagte råstofområder?			
28. Er projektet tænkt placeret indenfor kystnærhedszonen?			

Projektets placering	Ja	Nej	Tekst
29. Forudsætter projektet rydning af skov? (skov er et bevokset areal med træer, som danner eller indenfor et rimeligt tidsrum ville danne sluttet skov af højstammede træer, og arealet er større end 1/2 ha og mere end 20 m bredt.)		x	
30. Vil projektet være i strid med eller til hinder for realiseringen af en rejst frednings sag?			
MYNDIGHEDSSCREENING: 30a. Kan anlægget påvirke: Historiske landskabstræk: Kulturelle landskabstræk: Arkæologiske værdier/landskabstræk: Æstetiske landskabstræk: Geologiske landskabstræk:		x x x x x	Arealet er udpeget som neutral skovrejsningsområde
31. Afstanden fra projektet i luftlinje til nærmeste beskyttede naturtype i henhold til naturbeskyttelseslovens § 3.		187	187 m til § 3-beskyttet areal fra det ansøgte skovrejsning. Det vurderes at §3 arealet ikke påvirkes som følge af skovrejsningen.
MYNDIGHEDSSCREENING: 31a. Kan anlægget påvirke naturområder, hvor fastsatte miljøkvalitetsnormer allerede er overskredet?		x	
32. Er der forekomst af beskyttede arter og i givet fald hvilke?		x	Det forventes ikke at der vil være særligt værdifulde arter i området, da det er et dyrket areal i dag.
33. Afstanden fra projektet i luftlinje til nærmeste fredede område			451 m til fredede område. Det fredede område påvirkes ikke som følge af skovrejsningen.
34. Afstanden fra projektet i luftlinje til nærmeste internationale naturbeskyttelsesområde (Natura 2000-områder, habitatområder, fuglebeskyttelsesområder og Ramsarområder)			815 m til Natura 2000-område. Natura 2000-området påvirkes ikke som følge af skovrejsningen.
MYNDIGHEDSSCREENING: 34a. Kan anlægget påvirke registrerede, beskyttede eller fredede områder			Projektet forventes ikke at kunne medføre negative påvirkninger af beskyttede områder.
1. Nationalt		x	Projektet ligger uden for §3 naturtyper og fredede områder
2. Internationalt (Natura 2000)		x	Projektet ligger uden for Natura2000
3. Forventes området at rumme beskyttede arter efter bilag IV		x	Landbrugsjord i omdrift rummer ingen bilag IV arter
4. Forventes området at rumme danske rødlistearter:		x	Landbrugsjord i omdrift rummer ingen rødliste arter

MYNDIGHEDSSCREENING:			
34b. Vil anlægget være i strid med eller til hinder for etableringen af reservater eller naturparker:		x	
35. Vil projektet medføre påvirkninger af overfladevand eller grundvand, f.eks. i form af udledninger til eller fysiske ændringer af vandområder eller grundvandsforekomster		x	Projektet forventes at medføre en positiv påvirkning af grundvandsressourcen.
36. Er projektet placeret i et område med særlige drikkevandinteresser?			
37. Er projektet placeret i et område med registreret jordforurening?			
38. Er projektet placeret i et område, der i kommuneplanen er udpeget som område med risiko for oversvømmelse			
39. Er projektet placeret i et område, der, jf. oversvømmelsesloven, er udpeget som risikoområde for oversvømmelse			

Projektets placering og kendetegn ved den potentielle miljøpåvirkning	Ja	Nej	Tekst
40. Er der andre lignende anlæg eller aktiviteter i området, der sammen med det ansøgte må forventes at kunne medføre en øget samlet påvirkning af miljøet (Kumulative forhold)?		x	Kender ikke til andre kommende skovrejsningsprojekter i området, men i givet fald vil de tilsammen have en positiv kumulativ påvirkning på miljøet.
41. Vil den forventede miljøpåvirkning kunne berøre nabolande?		x	
42. En beskrivelse af de tilpasninger, ansøger har foretaget af projektet inden ansøgningen blev indsendt og de påtænkte foranstaltninger med henblik på at undgå, forebygge, begrænse eller kompensere for væsentlige skadelige virkninger for miljøet			Der er ingen skader på miljøet. Et skovrejsningsprojekt har grundlæggende positiv virkning på miljøet.

Opsamling (Myndighedsscreening)			
43. Er området hvor anlægget tænkes placeret sårbar over for de forventede indvirkninger?			Nej
44. Hvad er indvirkningernes størrelsesorden og rumlige udstrækning (f.eks. geografisk område og antallet af personer, der forventes berørt)?			-
45. Hvad er indvirkningernes art?			Skovrejsningen vil have en langsigtet positiv betydning for grundvandet.
46. Har indvirkningerne en græseoverskridende karakter? - Enkeltvis eller samlet			-
47. Hvad er indvirkningernes intensitet og grad af kompleksitet? - Enkeltvis eller samlet			-
48. Hvad er sandsynligheden for indvirkningerne?			-
49. Hvad er indvirkningernes forventede indtræden, varighed, hyppighed og reversibilitet?			-
50. Hvorledes er kumulationen af projektets indvirkninger med indvirkningerne af andre eksisterende og/eller godkendte projekter?			-
51. Hvad er muligheden for reelt at begrænse indvirkningerne?			-
Konklusion			
52. Giver resultatet af screeningen anledning til at antage, at det anmeldte projekt vil kunne påvirke miljøet væsentligt, således at der er krav om miljøkonsekvensvurdering?		x	Det vurderes at skovrejsningen ikke er VVM-pligtig, idet den ikke medfører miljømæssige negative påvirkninger.

53. Undertegnede erklærer herved på tro og love rigtigheden af ovenstående oplysninger.

Dato for anmeldelse:

15. oktober 2021

Bygherre/anmelder:

Skovdyrkerne Midt, Parallelvej 9a, 8680 Ry

Vejledning

Skemaet udfyldes af bygherren eller dennes rådgiver baseret på bygherrens viden om eget projekt sammenholdt med de oplysninger og vejledninger, der henvises til via skemaet link. Det forudsættes således, at bygherren eller dennes rådgiver er fortrolig med den miljølovgivning som projektet omfattes af. Bygherren skal ikke gennem præcise beregninger angive projektets forventede påvirkninger, men alene tage stilling til overholdelsen af vejledende grænseværdier, og angivne

Farverne "rød/gul/grøn" angiver, hvorvidt det pågældende tema kan antages at kunne medføre, at projektet vurderes at kunne påvirke miljøet væsentligt og dermed være VVM-pligtigt. "Rød" angiver en stor sandsynlighed for VVM-pligt og "grøn" en minim al sandsynlighed for VVM-pligt. Hvis feltet er sort, kan spørgsmålet ikke besvares med ja eller nej. VVM-pligten afgøres dog af VVM-myndigheden. I de fleste tilfælde vil kommunen være VVM-myndighed.